

広報りゅうおう

RYUOH

6

JUNE
2017.No.521



6月の主人公 Cover Story

魅せるで！
地域みんなの元気力！

苗村神社「苗村祭」



手書きメッセージ欄も設けられた名刺(右写真)と委嘱状を手に張り切る生徒代表の2人

修学旅行先で地元をPR!

竜王中学3年生に観光大使を委嘱

4月17日、町が推進する「竜王町まるごとスキヤキプロジェクト」の一環として、竜王中学校の3年生113人が、近江牛などの特産品や町の魅力をPRする観光大使に委嘱されました。委嘱式では、同プロジェクト推進協議会が作製した町の特産品の写真や町の位置を示した地図などを印刷した特製名刺2000枚が生徒代表に手渡されました。生徒たちは、同月21日に修学旅行で訪れた沖縄県で、名刺を配りながら町への来訪を呼び掛けました。残った名刺は校外学習などでも活用されます。

近江牛の歴史の発信拠点

農村田園資料館がリニューアル

町が推進する「竜王町まるごとスキヤキプロジェクト」の一環として「近江牛発祥の地」を発信するため、「道の駅アグリパーク竜王」にある農村田園資料館が今年3月にリニューアルされ、5月3日にリニューアルイベントが開かれました。新たに設けられたコーナーでは、同町と近江牛の関わりを紹介するパネル展示や近江牛の歴史を伝えるDVDが流れ、訪れた観光客たちは立ち止まって興味を示していました。同道の駅では、近江牛や地元産食材を使った料理も提供し、多くの人に町の歴史文化や農産物の魅力を発信していきます。



竜王町と近江牛の関わりについて紹介したパネルコーナーで近江牛ブランドの歴史を発信

満開のツツジが彩る感謝祭

ダイハツ竜王フェスティバル2017

5月14日、(株)ダイハツ工業滋賀竜王工場(山之上)が、地域住民への日ごろの感謝を伝え交流を図るため、同工場内で「ダイハツ竜王フェスティバル2017」を開催され、町内外から多くの家族連れなどが訪れました。来場者たちは地元団体による模擬店の自慢の味に舌鼓みを打ちながら、同工業で生産される自動車の展示、吉本芸人によるお笑いショーや戦隊ヒーローショー、お楽しみ抽選会などのステージを楽しみました。



約4万本ものツツジが満開

「コペン」の展示

ツツジフェスティバル 2017

宇宙戦隊キュウレンジャーショー

地元団体による模擬店

広報紙や
町ホームページに
掲載されるかも!



あなたの周りの身近な話題、とっておきの竜王の写真を、お送りください!

あなたの周りの話題や「わがまち竜王の風景(町内のイベントや季節を感じる写真など)」をお寄せください。また、広報紙についての感想もお待ちしております。詳しくは未来創造課 ☎58-3701まで。



カバーストーリー CoverStory

ゴールデンウィークは 町内各所で祭りが盛大に開催

4月から5月にかけて、町内各所で五穀豊穡や子どもの成長を願う春の祭礼行事が開催されました。4月20日に苗村神社(綾戸)で執り行われた「苗村祭」を皮切りに、5月1日には小日吉神社(弓削)で大松明を燃やす「火祭り」が、3日には杉之木神社(山之上)ほかで長刀踊りを奉納する「ケンケト祭り」が、5日には苗村神社で神馬に騎乗した武者が馬を掛けながら的に矢を射る「節句祭」で流鏝馬の神事が行われました。いずれも当日は晴天に恵まれ、各所では町内外から大勢の見物者や観光客で賑わい、奉納行事が盛大に執り行われました。



1 五穀豊穡のための雨を請う「苗村祭」
2 神前の大松明を燃やし五穀豊穡を祈る弓削の「火祭り」

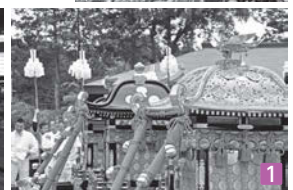

3 鉦や太鼓を打ち鳴らしながら長刀踊りを奉納する「ケンケト祭り」
4 神馬が参道を駆け抜ける勇壮な「流鏝馬」神事

Contents

- 04 [Top] 介護に関わる
全ての人の交流・憩いの場
**寄ってらっしゃい！
「ふきのとうカフェ」**
- 05 春の叙勲／まちのキラリスト
- 06 暮らし
- 10 子育て
- 12 教育委員会だより
- 13 十人十色。／男女共同参画通信
- 14 施設だより
- 15 健康だより
- 17 まちの相談窓口
- 18 お知らせ掲示板

「RYUOH／広報りゅうおう」は、ここで読めます！



- 毎月1日、新聞折り込みで配布しています。
新聞購読されていない世帯には、申し込みにより1世帯につき1部を郵送します。申込→役場 未来創造課
- 町内各施設に設置しています。
竜王町役場／保健センター／公民館／図書館／国民健康保険診療所(歯科)／平和堂フレンドマーケット竜王店／道の駅アグリパーク竜王／道の駅竜王かがみの里

もっと詳しく! もっと便利に情報をキャッチ!

- 竜王町ホームページ <http://www.town.ryuoh.shiga.jp>
より詳しい行政のお知らせやイベント情報を公開
- 「りゅうおうすくすくタウン」
<http://www.ryu-suku.town.ryuoh.shiga.jp>
妊娠・出産・学校園の子育てに関する情報サイト
- FMひがしおうみ Radio Sweet 「りゅうおうだより」
周波数FM81.5MHz / 月～金曜日(祝日除く) / 7:25・18:30ごろから5分程度



スマートフォンで情報収集

竜王町 検索

10年間、義母の介護をしていました。当時、大変な思いを経験し、「ふきのとう」という家族介護者の会をつくりました。当時の名前が引き継がれ、とてもうれしく、懐かしい思いで参加しています。介護中は、時にひどく落ち込み、つらい時期もあります。一人でため込まないで話をしましょう。同じ立場同士なので、つらい気持ちを分かってもらえます。

介護経験者 さわ かねこ 澤 兼子さん(駕輿田)



夫を介護しています。ここに来て、勉強し、介護者同士の話を聞いて、とても勇気づけられ、介護に対する意識が変わり、介護の仕方でも変わりました。介護は自分一人だけではできません。人の輪の中に入り、話を聞き、支えてもらうことが大事です。ふきのとうカフェは、私の生活の原動力であり、心の潤滑油です。

介護者 おおにし はつえ 大西 初枝さん(西川)

自分の日々の悩みを話して、介護経験者の知恵を教わったり、自分の経験を話したりしています。全員でバイオリン演奏に乗せて歌うこともあり、帰りには心が落ち着き、元気をもらいます。ここは元気の充電場所だと思っています。

介護者 むらい みねお 村井 三子男さん(島)



寄ってらっしゃい!

ふきのとう

介護に関わる全ての人の交流・憩いの場

カフェ

「ふきのとうカフェ」は、厳しい雪の下でも春になれば芽が出て大きくなる…そんなふきのとうにあやかって名付けられました。

現在、介護中の人、介護経験がある人、将来の介護が心配な人、ご自身やご家族の認知症のことが心配な人、「ふきのとうカフェ」で話をしてみませんか。誰かに話し、相談することで気持ちを軽くしていきましょう。会話の中で、参考になる意見が出てくるかもしれません。※参加者同士で話したことは口外しないルールです。

ご相談
ください

生活の困りごと(介護、健康、認知症、経済面)やご近所の気に掛けている高齢者のことなど、気軽にご連絡ください。地域包括支援センターの職員がお伺いします。

☒福祉課 地域包括支援センター(福祉ステーション) ☎58-3704

とき 月2回 10:00~12:00 ※詳しくは17ページ参照

場所 竜王町公民館 1階 交電フロア

内容 介護者同士の交流/薬について/認知症の人への接し方
/おむつの種類・交換の仕方/介護体験談などのミニ講座

平成29年 春の叙勲

ご尽力いただいた長年の功績が認められ、叙勲を受章されました。

* 教育功労* 瑞宝双光章



元公立小学校長

福本 正夫 さん
ふくもと・まさお (川守)

昭和39年から32年間にわたり、教諭として県下各地の小学校で教鞭を執られ、小学校教育の充実に取り組まれるとともに、同和地区の「学力補充学級」を開設されるなど、児童生徒の学力と生活向上に尽力されました。また、平成9年に小学校校長に就任され、多くの課題を抱える教育困難校の学校経営に尽力されたほか、同和教育、就学前教育の充実に努められました。退職後は、平成14年から9年間にわたり、竜王町教育委員会で社会教育指導員を務められ、「竜王町同和(人権)教育推進協議会」の事務局として同協議会の充実発展に貢献されるとともに、竜王町の人権教育の振興に尽力されました。(4月29日)

身にあまる光栄な章をいただきました。長年の教師生活の中で人権教育の大切さを知り、学校・行政で力を入れて取り組んできました。いじめ、自殺問題がクローズアップされている現在の子どもたちの環境には、心の教育が大事と感じています。今後も人権教育の振興に努めていきます。

まちの キラリスト

表彰者のご紹介

栄えある受賞を心よりお喜びいたしますとともに、今後のますますのご活躍をお祈り申し上げます。

* 民生委員・児童委員に対する 厚生労働大臣特別表彰 *



友岡 美智也 さん
ともおか・みちや (松が丘)

平成13年12月に民生委員・児童委員に就任され、15年の長きにわたり、社会福祉に深い関心と理解を持たれ、おたっしや教室サポーターとして、また介護予防サポーターとして、さまざまな地域福祉活動の推進に尽力されました。さらに、竜王町民生委員・児童委員協議会において、長年の経験を生かし、他の委員の相談や指導に当たられるなど、社会福祉の増進に多大な貢献をされてこられた功績が認められ、受賞されました。(3月10日)

おたっしや教室などで地域の人がふれあえる環境づくりや健康づくりに努めてきました。今後も地域の健康長寿を支える活動に努めてまいります。

* 近畿人権擁護委員連合会長表彰 *



三峯 住子 さん
みき・すみこ (岡屋)

平成22年7月に人権擁護委員に就任されて以来、さまざまな研修会で研鑽を重ねられ、長年にわたり人権に関する多様な相談活動をはじめ、学校・園・社会福祉施設での人権教室の実施や街頭での呼び掛けにより、偏見や差別などをなくすための人権啓発活動を積極的に行うとともに、地域の人権擁護に尽力されたほか、人権思想の普及高揚に多大な貢献をされてこられた功績をたたえられ、受賞されました。(4月1日)

学校・園での人権教室では、分かりやすく子どもたちに人権の大切さを伝えることを心掛けています。今後も、いろいろな世代、場面で啓発活動を行っていきます。

みんなで支える みんなの将来



平成29年度 町県民税・国民健康保険税について

皆さんから納めていただく町県民税は、福祉・教育など、住民の皆さんへの身近なサービスに役立てられています。また国民健康保険税は、国民健康保険(国保)に加入している皆さんの医療費など、国保を運営するための費用に充てられます。納め忘れのないよう、ご注意ください。

国民健康保険税

国民健康保険制度は各市町村が運営しており、国民健康保険の加入者の皆さんが医療機関で受けた医療費のうち、自己負担分以外の医療費などを各市町村が支払っています。その財源は、国などの「公費」と「国民健康保険税」で賄っています。

国民健康保険税額の決定方法

「その年に予測される医療費」から、「国などからの補助金と病院などで支払う一部負担金」を差し引いた金額が「国民健康保険税の総額」となります。それを所得割・資産割・均等割・平等割の4項目に割り振り、それらを組み合わせて一世帯の国民健康保険税額が決まります(左表参照)。また、平成29年度の国民健康保険税納税通知書は6月中旬に発送予定です。

保険税の軽減措置について

低所得世帯の負担を軽減するため、世帯主とその世帯に属する被保険者の総所得金額の合算額が一定の基準以下の場合、均等割額と平等割額の一定割合が軽減されます。軽減適用の判定を行うため、前年中の所得について申告が必要な場合があります(申請は不要)。

町県民税(個人住民税)

町県民税は、平成29年1月1日現在、竜王町内に住所がある人(納税義務者)に対し、前年の所得に応じて課税されます。年の途中で転出または死亡された場合でも、その年度の町県民税は竜王町に納めることになります。

※海外に転出する場合は、納税方法などについて役場 税務課へご相談ください。

納税通知書の送付について

- 「普通徴収」(年4回の個人納付)の人の納税通知書は、6月12日④に発送予定です。
- 「給与所得者の特別徴収」(毎月給与から天引き)の税額通知書は、5月12日付で勤務先へ送付済みです。

所得証明書の交付について

平成29年度課税分の所得証明書は、6月12日④から交付が可能です。

個人住民税の均等割額について

平成35年度まで個人住民税の均等割額が全国的に年間1,000円引き上げられています(県民税500円/町民税500円)。税額引き上げによる増収分は地方公共団体が実施する防災費用に充てられます。

☎ 税務課 住民税係 ☎ 58-3750

知っ得!

国民年金

老後の安心のために

「年金振込通知書」について

毎年6月、日本年金機構から年金受給者に対し、その年度に支給する年金額をお知らせする「年金振込通知書」が送付されます。この通知書は、原則として向こう1年間の年金支払額をお知らせするものですが、支払額や支払機関などに変更があった場合は、あらかじめ通知書が送付されます。

Q1 振込通知書に記載されている金額は必ず受け取れますか？

A 振込通知書に記載されている金額は、現時点での1年間の予定額です。

Q2 振込通知書は年金支払月に必ず送付されますか？

A 毎年6月に送付される「定期振込通知書」が送付された後に振込額や振込口座に変更がなければ、翌年の6月まで「振込通知書」は送付されません。(振込通知書が送付されない月でも年金は支払われます)

☎ 竜王町役場住民課 医療年金係 ☎☎
58-3702 / 草津年金事務所 ☎☎077-567-2220 ☎☎077-567-1311

「国民年金基金」で 公的年金の受け取りにプラスを!

国民年金基金は、基礎年金に上乗せをする公的年金であり、20歳以上60歳未満の国民年金第1号被保険者(自営業者など)で、国民年金の定額保険料を納付している人が任意に加入できる制度です。掛金全額が社会保険料控除の対象となり、所得税や住民税が軽減されます。詳しくは、下記へお問い合わせください。

☎ 滋賀県国民年金基金 ☎☎077-566-6633

国民健康保険税 平成29年度の税率・課税限度額

	医療分	後期高齢者支援分	介護分
所得割税率	6.2%	1.1%	1.5%
資産割税率	27.0%	5.0%	2.0%
均等割額	2万7,200円	5,100円	8,900円
平等割額	2万7,700円	5,200円	6,000円
課税限度額	54万円	19万円	16万円

町県民税の納期限

第1期	6月30日☎
第2期	8月31日☎
第3期	10月31日☎
第4期	1月31日☎

国民健康保険税の納期限

第1期	6月30日☎
第2期	7月31日☎
第3期	8月31日☎
第4期	10月2日☎
第5期	10月31日☎
第6期	11月30日☎
第7期	12月28日☎
第8期	1月31日☎
第9期	2月28日☎
第10期	4月2日☎

納税は便利な口座振替をご利用ください

納税には納め忘れを防ぐ安心で確実な口座振替がお勧めです。町内に支店のある金融機関または郵便局で、通帳と口座届け出の印鑑を持参の上、お申し込みください。

非自発的失業者の保険税の軽減制度

倒産・解雇などにより離職した人(特定受給資格者)や雇止めなどにより離職した人(特定理由離職者)で、離職の翌日から翌年度末までの期間に雇用保険の失業給付を受ける人は、国民健康保険税が軽減されます。離職理由番号は次のとおりです。

- 特定受給資格者の離職理由番号(11・12・21・22・31・32)
- 特定理由離職者の離職理由番号(23・33・34)

軽減期間▶ 離職の翌日から翌年度末まで

※雇用保険の失業給付を受ける期間とは異なります。また、国民健康保険加入中は途中で就職しても引き続き対象となりますが、会社の健康保険に加入するなどして国民健康保険を脱退すると終了します。

軽減額▶ 前年の所得のうち給与所得をその100分の30と見なして国民健康保険税を算定します。

申告方法▶ 「雇用保険受給資格者証」および申告書を税務課へ提出してください。申告書は税務課の窓口でお渡しします。

まず無料の耐震診断をお受けください。募集戸数 **8** 戸

1 木造住宅の無料耐震診断

対象となる住宅◆所有者が竜王町民で、竜王町にある住宅のうち、次の①～⑤の条件を全て満たすもの

- ①昭和56年5月31日以前に着工され、完成しているもの
- ②延べ床面積の過半の部分が住宅用として使用されているもの
- ③階数が2階以下で、かつ延べ床面積が300平方メートル以下のもの
- ④木造軸組工法のもので、枠組壁工法・丸太組工法の住宅でないもの
- ⑤国土交通大臣などの特別な認定を得た工法による住宅でないもの

耐震診断の結果により、次の補助制度が受けられます。

総合評点で「倒壊または大破壊の危険がある(総合評点0.7未満)」の判定が出された場合、総合評点を0.7以上にする **2** 耐震補強案作成および **3** 耐震改修工事または **4** 耐震シェルターの設置に対する補助制度があります。

2 木造住宅耐震補強案作成

耐震診断の結果、耐震性が低い(総合評点0.7未満)と判定された木造住宅について、総合評点0.7以上に補強するための補強案を無料で作成します。

対象となる住宅◆無料耐震診断の要件に加え、総合評点が0.7未満の木造住宅

3 木造住宅の耐震改修工事

補助金額◆

- 工事費が50万円超100万円以下
→10万円の補助
- 工事費が100万円超200万円以下
→20万円の補助
- 工事費が200万円超300万円以下
→30万円の補助
- 工事費が300万円超
→50万円の補助

上記の補助制度に上乘せするものとして、次の補助制度もあります。

- 県産材利用耐震改修モデル事業
- 主要道路沿い耐震改修割増事業
- 高齢者世帯耐震改修割増事業

申込期限 9月29日(金)まで

4 耐震シェルターなどの設置

箱型およびベッド型の構造物(耐震シェルターなど)の設置にかかる費用の一部を補助します。

対象者◆町内にある木造住宅の所有者または居住者 対象となる住宅◆次の①②の条件を満たすもの。ただし、木造住宅の耐震改修工事などの補助金を受けたものは対象外です。①耐震診断の結果、総合評点0.7未満と診断された個人木造住宅 ②平成29年度中に手続きが完了するもの 対象経費◆耐震シェルターなどの本体およびその設置に要する経費 補助金額◆1戸当たり20万円を限度とします。

申込期限 9月29日(金)まで

…… 手続きに関するお問い合わせ ……

1 2 3 建設計画課 管理都市計画係 ☎58-3716

4 生活安全課 消防防犯係(防災センター) ☎58-3703

万一の災害に備えて生命と住まいを守る
耐震診断・耐震改修・耐震シェルターに関する補助制度

竜王町メール配信サービス

竜王安心ほっとメール

竜王町では、町内の防災・防犯に関する情報を携帯電話などへ電子メールで配信するサービスを行っています。非常時の情報収集のツールとしてご活用いただくためにもぜひ、ご登録ください。

配信内容

メール配信の登録・解除、メール送受信にかかる通信料・パケット通信費がかかります。

- 避難情報等災害情報
- 気象情報
- 地震情報
- 土砂災害警戒情報
- 国民保護情報
- 光化学スモッグ注意情報
- 交通事故多発情報
- 不審者情報
- 犯罪多発情報



登録方法

右上のQRコードを読み取り、メールを送信してください。希望する配信情報を選択した後、登録完了メールが届きます。

☎生活安全課 消防防犯係(防災センター)
☎58-3703



弾道ミサイル落下時の行動について

北朝鮮などから弾道ミサイルが発射された場合で、日本に飛来する可能性があるときは、関係する地域に対し、政府から全国瞬時警報システム(Jアラート)を活用して情報伝達されます。これと併せて、携帯電話の「緊急速報メール」を通じて、関係する地域の住民に対して情報発信が行われます。

メッセージが流れたら
落ち着いて、直ちに行動してください



できる限り頑丈な建物や地下街などに避難する



物陰に身を隠すか、地面に伏せて頭部を守る



窓から離れるか、窓のない部屋に移動する

事前に確認しておきましょう

国民保護ポータルサイト

☎<http://www.kokuminhogo.go.jp/>

紙おむつの購入費用の一部を助成します

竜王町では、在宅の要介護高齢者などの経済的負担を軽減し、在宅福祉の増進を図るため、紙おむつの購入費用の一部を助成しています。

対象者◆住民税非課税世帯で次の①～③のいずれかに該当する人 ①要支援もしくは要介護の認定を受けている人 ②3歳以上の重度障害者などの人 ③診療情報提供書などにより泌尿器疾患がある人 ※上記に該当する場合でも、医療機関に入院されている期間などは非該当となる場合があります。**申請方法**◆【継続】毎年7月に受給資格申請書(現況届)を送付します。引き続き助成を必要とされる人は、「受給者資格申請書(現況届)」を役場 福祉課または担当のケアマネジャーへ提出してください。【新規】申請書を福祉課へ提出してください。審査の結果は後日通知します。申請により助成対象となった人には、助成制度の利用手続きの案内を郵送します。

☎福祉課 高齢者福祉係(福祉ステーション) ☎58-3705

生ごみ処理機などの購入を補助します

対象◆各家庭において生ごみ処理機などを購入した人 **申請方法**◆役場 生活安全課で申請書および設置場所の位置図、誓約書を記入してください。※5年間で一世帯当たり2基まで **提出物**◆領収書(4月～翌



コンポスト容器

補助額：購入額の2分の1
上限額：5,000円



電動式生ごみ処理機

補助額：購入額の3分の1
上限額：1万5,000円



ポカシ容器

補助額：購入額の2分の1
上限額：5,000円

◆領収書(4月～翌

年3月のもので、品名・購入店の押印があるもの、レシート不可)、印鑑、申請者名義の金融機関の口座番号

☎生活安全課 生活環境係(防災センター) ☎58-3703

経済産業省・滋賀県・竜王町

平成29年 工業統計調査を実施します

工業統計調査は、わが国における工業の実態を明らかにすることを目的とする政府の重要な調査で、統計法に基づく報告義務のある基幹統計調査です。調査の結果は中小企業施策や地域振興など、国および地域行政施策のための基礎資料として利活用されます。調査の趣旨・必要性をご理解いただき、ご回答をお願いします。また、調査票にご記入いただいた内容は、統計作成の目的以外(税の資料など)に使用することは絶対にありません。

調査対象◆従業者4人以上の全ての製造事業所 **調査時点**◆平成29年6月1日時点で実施

☎未来創造課 人権広報係 ☎58-3701

月	火	水	木	金
29	30	31	1	2
<p>Information 年齢別子育て教室は受講者のみの参加となります。教室開催日の「こどもひろば」は、午後のみとなりますので、ご注意ください。</p>			<p>●季節の遊び講座 スライムで遊ぼう 10:30～</p> <p>乳 1歳6カ月児健診</p>	<p>よ 受講者のみ ●ミュージック・ケア 10:00～11:30</p>
5	6	7	8	9
<p>●室内遊び</p> <p>相 子育て相談日</p>	<p>ひ 受講者のみ ●ベビーマッサージ 10:00～11:30</p>	<p>●室内遊び</p>	<p>●ぷち保健講座 防ごう食中毒 11:00～</p>	<p>●室内遊び</p> <p>赤</p>
12	13	14	15	16
<p>●室内遊び</p>	<p>●室内遊び</p> <p>乳 3歳6カ月児健診</p>	<p>●何でもリサイクル</p> <p>幼 竜王西幼稚園</p>	<p>●何でもリサイクル</p>	<p>●室内遊び</p> <p>マ 赤</p>
19	20	21	22	23
<p>●室内遊び</p>	<p>●室内遊び</p>	<p>●オカリナコンサート 10:30～11:00</p>	<p>●室内遊び</p> <p>幼 竜王幼稚園</p>	<p>わ 受講者のみ ●親子で友達づくり 10:00～11:30</p>
26	27	28	29	30
<p>●室内遊び</p>	<p>ひ 受講者のみ ●ミュージック・ケア 10:00～11:30</p>	<p>●シャボン玉で遊ぼう</p> <p>乳 10カ月児健診</p>	<p>●すすくすくパースデー 1歳～3歳児対象 10:30～11:00</p> <p>乳 4カ月児健診</p>	<p>●ぴかぴかタイム おもちゃの掃除</p>

乳 乳幼児健診

- 4カ月児健診 6/29☎
対象…平成29年2月生まれ
- 10カ月児健診 6/28☎
対象…平成28年8月生まれ
- 1歳6カ月児健診 6/1☎
対象…平成27年10月・11月生まれ
- 2歳6カ月児健診 7/11☎
対象…平成26年12月
平成27年1月生まれ
- 3歳6カ月児健診 6/13☎
対象…平成25年11月・12月生まれ

受付…13:00～13:20
場所…保健センター

マ マタニティ教室 6/16☎

時間…9:30～11:45
場所…保健センター
対象…妊娠16週以降の妊婦とその家族

赤 赤ちゃんサロン 6/9☎ 6/16☎

時間…9:30～11:30
場所…保健センター
対象…1歳未満の赤ちゃんとその家族

幼 ちびっこ幼稚園

竜王幼稚園…6/22☎
竜王西幼稚園…6/14☎

こどもひろば 平日の月～金

対象…0歳児～未就園児とその保護者
場所…保健センター 2階
時間…9:30～12:00/13:00～15:30

年齢別子育て教室 *受講者のみ

- ひ びよびよひろば(0歳児)
- よ よちよちひろば(1歳児)
- わ わくわくひろば(2歳児)

相 育児に関する悩み相談 6/5☎

子育て相談 要予約
時間…9:00～17:00
場所…保健センター

第7回子ども英語スピーチ大会参加者募集

大会に向けて、夏休み期間中に外国人講師などから英語の発音やリズムを教わりながらスピーチ練習を行います。また、希望者には練習用CDを貸し出しています。英語力向上をめざして、ぜひご参加ください。

開催日時◆ 8月27日㊤ 13:30開会 **場所**◆ 竜王町公民館 1階ホール **部門・暗唱内容**◆【小学生の部】配布する例文、詩、物語の一部など自由(スピーチ時間:約2分)【中学生の部】教科書本文、詩、物語の一部など自由(スピーチ時間:約5分) **審査項目**◆暗唱力/英語力(発音・明瞭さ・リズム・抑揚)/話し方(声の大きさ・速さ・ジェスチャー・表情・姿勢・目線) **応募期限**◆ 7月14日㊤まで **応募方法**◆ 申込用紙に必要事項を記入の上、学校または教育委員会事務局へ提出してください。※申込用紙は、教育委員会 学校教育課・図書館・公民館の窓口でお渡しします。

☎ 竜王町教育委員会事務局 学校教育課 ☎ 58-3719

竜王町中学生海外派遣事業への参加者募集

竜王町では、町内在住の中学生を対象に、アメリカ合衆国ミシガン州スーサー・マリー市への海外派遣を実施するため、参加者を募集します。

派遣期間◆ 9月30日㊤～10月7日㊤の8日間 **派遣人員**◆ 町内の中学生15人程度(2年～3年生の男女各3～4人) **内容**◆ 市内や教育委員会を訪問・視察、市内中学校体験入学、ホームステイによる異文化体験、その他施設見学 **費用**◆ 研修に要する旅費・交通費・宿泊費・食事などの費用の一部を公費助成(自己負担額は1人当たり約20万円)※写真代・パスポート申請代など個人に関わる諸経費は個人負担とします。 **申し込み**◆ 希望者は志望動機を原稿用紙に1200字程度にまとめて、規定の申込書とともに竜王中学校長(県立・私立中学校在籍者は町教育委員会事務局)へ提出してください。※申込書は竜王中学校または教育委員会にあります。 **申込期限**◆ 6月30日㊤まで

☎ 竜王町教育委員会事務局 学校教育課 ☎ 58-3719

6月30日までに「児童手当」の現況届を提出してください

児童手当を受給している人は、毎年6月に「児童手当・特例給付現況届」の提出が必要となります。現況届は、毎年6月1日時点における受給者の現況を確認し、引き続き児童手当を受給できるかどうかを確認するためのものです。現況届の提出がない場合は、手当の受給要件を満たしていても6月分以降の手当の支給が停止されますので、必要書類をご確認の上、必ず期限までに提出してください。該当する人には、後日通知します。

☎ 健康推進課 子育て支援係(保健センター) ☎ 58-1006

就園前の幼稚園体験 6月のちびっこ幼稚園

幼 竜王幼稚園

「幼稚園で遊ぼう」

◆とき… 6月22日㊤ 9:30～11:00(9:20～9:30に絵本室前で受付)◆内容…砂場や遊具で自由遊びをしたり、みんなでおやつを食べたりして過ごします。◆持ち物…上履き(保護者も)、水筒、帽子、着替え、出席カード(お持ちの人のみ)◆駐車場…園舎北側駐車場・園庭駐車場 ◆問…竜王幼稚園 ☎ 57-0009

幼 竜王西幼稚園

「お家の人と一緒に遊ぼう」

◆とき… 6月14日㊤ 9:30～(9:15～9:30に遊戯室で受付)◆内容…親子で一緒に砂場や遊具で遊んだり、おやつを食べたり、絵本を見たりして過ごします。◆持ち物…上履き(保護者も)、水筒、帽子、着替え、タオル、出席カード(お持ちの人のみ)◆駐車場…西小学校駐車場 ◆問…竜王西幼稚園 ☎ 58-2356

スマホ対応 詳しくはサイトでチェック!



竜王町子育て支援サイト

竜王町では、竜王町子育て支援サイト「りゅうおうすくすくタウン」を開設し、妊娠・出産から中学生までの子育てに役立つ情報や学校園の行事・取り組みなどの情報、子育てに関する各種行政サービスについての情報を随時発信しています。

すくpic 学校園での子どもたちの様子を写真で紹介

年齢的・目的別

年齢別でさがす 目的別でさがす 年齢別・目的別で検索できる!

イベントカレンダー

子育て関連のイベントが見つけやすい

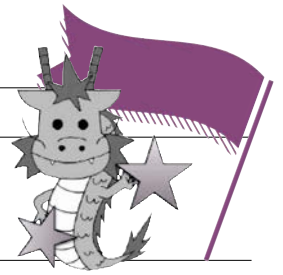

教育委員会だより

教育でキラリと光る竜王のまちづくり

竜王町教育委員会では、国や県の教育行政の基本的方向性、目標や重点を踏まえるとともに、わがまち竜王町における人口減少、少子高齢化という喫緊の課題解決に教育がその一翼を担うべく、教育行政を力強く推し進めています。

平成29年度の竜王町教育行政基本方針では、基本目標に「竜王町の未来を拓く心豊かでたくましい人づくり」を掲げ、合言葉を「教育でキラリと光る竜王のまちづくり」としています。この合言葉の中の「キラ

リ」には、竜王ならではの教育、竜王だからこそできる教育、県内外に自信を持って発信できる竜王の教育をめざしていきたいという願いを込めています。

この合言葉を具現化する礎となる基本理念は「不易流行」です。時代の変化がいかにようであろうと、決して疎かにできない本質的なものを大事にしながらも時代の潮流を見据え、将来を展望しながら変えるべきものは変える、変化を恐れず挑戦することを基本理念としています。

平成29年度の主な取り組み

学校教育

- 子育て支援と保育の一層の充実をめざし幼稚園において3歳児の預かり保育を開始します。
- 幼稚園から年間を通じて英語に触れる機会を設けるとともに、小中学校における英語科授業の一層の充実を図ります。
- 文部科学省委託の新規事業により、小中学校現場の業務改善を図りつつ、児童生徒と向き合う時間の確保に努め、児童生徒一人一人に応じた指導や支援の充実に努めます。
- 町内の幼稚園・小中学校のキラリと光る取り組みを町内外に広く発信することと学校園の主体的な研究を支援することを目的に、新たに学校園自主公開、発表(アピール)事業を実施します。

社会教育

- 竜王町PTA連絡協議会との共催事業である教育フォーラムや、2年に一度開催の文化祭をより充実した取り組みになるよう工夫します。
- 昨年度、県内において最も貴重な発掘調査であったといわれている、山面地先のブタイ遺跡を題材にした歴史文化講座を開催します。
- 平成36年度に開催される滋賀国体におけるスポーツライミングの会場が竜王町に内定したことを受け、国体開催の気運を盛り上げるとともにスポーツライミングの普及啓発に努めます。

教育でキラリと光る竜王のまちづくりに
全力で取り組みます

すごいぞ! 竜王町の教育

英語教育の取り組み



竜王町では、小学校低学年から外国語活動を取り入れ、社会のグローバル化に対応した英語教育を推進しています。さらに本年度から幼稚園において外国人講師による年10回にわたる英語体験活動を実施し、小学校での英語学習への素地を培います。

☎ 竜王町教育委員会事務局 学校教育課 ☎ 58-3719

6月1日～7日は「第59回水道週間」です

あたりまえ そんなみずこそ たからもの



【平成29年度 水道週間スローガン】

これからも安全で良質な水を
安定的に供給できるよう努めます。

竜王町消防団 消防ポンプ操法大会

とき **6月4日(日)** 開会式 **am6:30~**

※競技は開会式終了後開始

場所 **近江八幡消防署竜王出張所 東側**
(竜王町地域防災拠点施設)

保

護者から「ことばが遅い」、「ことばの最初(最後)だけしか言わない」など、ことばに関する心配をお聞きすることがよくあります。どんどん周りが話し始める中で、自分の子がなかなか話さないと不安になり、焦りも大きくなります。しかし、ことばの育ちは個人差が大きいもので、話し始めが遅くても話し始めると一気にことばが広がり、おしゃべりになるお子さんもいます。ことばの育ちには3つのポイントがあり、1つ目に「口腔機能の発達」があります。はっきりとしたことばが話せるようになるためには、よく噛んでご飯を食べたり、大きな口を開けて歌ったりすることで舌や唇を動かし、口の動きを育てることが大切です。2つ目は「話したい」、「伝えたい」という意欲を育てることです。話したことを相手に受け止めてもらう経験をたくさん積み重ねてください。子どもの気持ちや相手に思いを伝えたいという意欲を大人が受け止めて、うなずいたり返事をしたりして、しっかりと聞いてあげることが、ことばを含め、コミュニケーション力を育てることにもつながります。3つ目は、さまざまな活動に取り組み、豊かな体験をすることです。見て、聞いて、触って、自分で体験することを通じて、周りから教えられた「表面的なことば」ではなく、本当に身に付いた「使えることば」が育ちます。また、子どもの気持ちや動きに合わせて、大人がことばを添えることで、ことばと思いが結び付き、語彙の拡がりにつながります。ことばの育ちには生まれ持った気質や周りの環境など、さまざまな要因が関係していることがあり、中には耳が聞こえにくいなど、何らかの医療的な原因がある場合もあります。気になる様子が見られたら、早めに保健師や発達相談員にご相談ください。

十人十色。

～“知る”ことではじまるちょっといい毎日～

Column vol.1

「ことばの育ち」

発達相談員(臨床心理士)

☎ふれあい相談発達支援センター
(発達支援課)
所 亀王町公民館3階
☎58-3741 ☒58-3740

男女共同参画通信 vol.1

☎未来創造課 人権広報係 ☎58-3701

6月23日(金)～29日(木)は、男女共同参画週間です。

男で〇、女で〇、共同作業で◎

平成29年度「男女共同参画週間」キャッチフレーズ

男女共同参画社会って何だろ？

性別にかかわらず、「自分らしさ」＝「個性」や能力を十分に発揮し、生かしていくことができる社会、男女が互いに対等なパートナーとして関わり、責任を持って築いていく社会のことを男女共同参画社会といいます。男性と女性が家庭、職場、地域などでそれぞれの個性や能力を発揮できる「男女共同参画社会」を実施するためには、一人一人の取り組みが必要です。私たちの周りの男女のパートナーシップについて、この機会に考えてみませんか。

〈男女共同参画社会のイメージ図〉

男性も女性も、意欲に応じて、あらゆる分野で活躍できる社会

家庭で

家族を構成する個人がお互いに尊重し合い協力し合うことによって、家族のパートナーシップの強化

職場で

女性の政策・方針決定過程への参画が進み、多様な人材が活躍することによって、経済活動の創造性が増し、生産性が向上

地域で

男女が共に主体的に地域活動やボランティアなどに参画することによって地域コミュニティが強化

一人一人の豊かな人生

家庭、職場、地域社会など多様な活動を自ら希望に沿った形で展開でき、男女がともに夢や希望を実現



図書館情報

〒竜王町立図書館 ☎57-8080

お知らせ

蔵書点検のボランティアを募集します

期間 | 6月5日⑧～6月7日⑩の9:00～16:30の間でご都合のよい時間

内容 | 館内全ての資料を点検します。

申し込み | 希望日と時間を図書館へお知らせください。

人権学習用DVDを新たに購入しました



●『桃香の自由帳』(36分)

地域のつながりや親子の関わり方について、小学生・桃香の視点で描いたドラマ。共に生きる温かな世界とは何か、について考えます。



●『わかかカフェへようこそ』(35分)

「わかかカフェ」にやってくるお客様の交流からインターネットによる人権侵害、高齢者や外国人の人権問題について考えます。

※図書館では、人権学習用のビデオやDVD、上映に必要な機材などを貸し出しています。地区別懇談会や職場での研修などに、ぜひお役立てください。

図書館の本棚から～雨の日も心穏やかに～



BOOK『コーヒーを楽しむ。』

堀内隆志／著 主婦と生活社
鎌倉で長年カフェを営むマスターが伝授する、おいしいペーパードリップコーヒーの淹れ方を紹介しています。お好みの味を見つけてください。



CD『家カフェ』

アコースフィア／演奏
雨で気分が沈みがちな日は、ギターをBGMに過ごしませんか。優しく軽快な音楽に元気をもらえます。

June 6 2017							開館時間/10:00～18:00
日	月	火	水	木	金	土	※金曜日は20:00まで
				▲	2	3	
4	5	6	7	8	9	10	● 休館日
11	12	13	14	15	16	17	■ 蔵書点検(休館日)
18	19	20	21	22	23	24	○ 整理休館日
25	26	27	28	29	30		□ おはなし会/14:00～
							△ おひざでだっこのおはなし会/11:00～

〒竜王町公民館 ☎58-1005

6月の展示作品

大津絵作品展

展示者 | 大津絵サークル
(湖南省菩提寺まちづくりセンター)

期間 | 6月2日⑤～29日⑩

場所 | 展示ケース(1階 交電フロア)



木田 桃子 隊員
きだ・ももこ
kida momoko



平成27年11月に「竜王町空き家プロジェクト」を立ち上げ、空き家利活用の第1号モデルとして開設した「ひだまり学舎」が、今年4月から本格的に運営を開始しました。ここでは、「学びを通してたくさんの方が交流できる場所」をテーマに教室やイベントを開催しています。毎週火曜日は私が講師を務める「ひだまり英会話」、毎週水曜日は小・中学生を対象に子どもたちがのびのびと過ごせる場「放課後クラブ」、毎週第2・第

4木曜日は誰でも参加できるコミュニケーションカフェ「ひだまり喫茶」を開催しています。5月からは月に2回のヨガ、そして月に1回家事塾講座も定期開催しています。また、ちょっとした打ち合わせからイベントまで貸しスペースとしても利用いただけますので、ぜひ「ひだまり学舎」で皆さんの想いを形にしてください。まだ工事途中の箇所もありますが、皆さんに利用していただきたいながら少しずつ手を加えていきたいと思っています。



この場所で、楽しく刺激を受けながら、たくさん学びと交流が生まれ、ことを期待しています。

教室・講座案内の関連ページ→18ページへGO!

地域おこし協力隊の活動はHPでチェック!

竜王町 検索

☎商工観光課 商工観光係 ☎58-3718

1 人間ドック検診料の一部助成

竜王町国民健康保険(国保)加入者に対し、人間ドック検診の受診にかかった費用の一部を補助します。対象者は役場 住民課で申請してください。

対象者◆次の①～④全ての要件を満たしている人

① 検診日に竜王町国民健康保険に加入していること
② 検診日における年齢が19歳以上75歳未満であること
③ 国民健康保険税を滞納していない世帯に属していること
④ 検診後に検査結果を提出し、結果に応じて保健師などの事後指導を受けることができること、また特定健康診査として町が検診結果を活用することについて承諾していただけること

補助金額◆人間ドック検診に要した費用の2分の1(上限2万円まで)※補助金の交付は一人につき、1年度に1回

対象となる経費◆次の①～②全ての要件を満たす検診。補助対象であるかどうかは、検診機関に直接お問い合わせください。

① 医療保険適用外の間ドック検診にかかる費用であること
② 特定健康診査の検査項目全てを満たす検診であること

提出物◆検診機関発行の領収書の原本(検診に要した費用額の記載があること)／検診結果票の原本／印鑑(スタンプ式は不可)／通帳の原本(補助金を振り込むため)

2 6月6日は集団がん検診です

検査の種類	対象年齢	費用
胃	40歳以上	1,000円
大腸	40歳以上	500円
肺	40歳以上	500円*1
		500円*2
乳	40歳代の女性	2,000円
	50歳以上の女性	1,500円
子宮頸	20歳以上の女性	700円



町ホームページの「平成29年度保健事業のご案内」で詳細をご覧ください。

無料クーポン券
利用可

無料クーポン券
利用可

*1 胸部レントゲン検査 *2 喀痰検査(該当者のみ)

実施日◆6月6日(土) 8:30～11:00 **場所**◆竜王町公民館
予約方法◆希望する検診の種類などを保健センターへご連絡ください。**持ち物**◆受診券、検査票、検診費用

無料クーポン券対象者

乳がん 昭和51年4月2日～昭和52年4月1日生まれの女性
子宮頸がん 平成8年4月2日～平成9年4月1日生まれの女性

医療機関でもがん検診を受診できます

子宮頸がん検診[20歳以上の女性]

保健センターへご連絡ください。受診券を郵送します。

乳がん検診[40歳以上の女性]

保健センターで必要な書類をお渡しします。

健康コラム no.1

食中毒予防のための3つの衛生習慣

梅雨から夏にかけて発生しやすい食中毒は家庭で発生することも珍しくありません。食中毒の原因である細菌やウイルスは身の回りのあらゆるところに存在します。食中毒予防のため、毎日の生活の中で次の3つの衛生習慣を守りましょう。

1 菌・ウイルスをつけない

洗う

食品、手、調理器具は
しっかり洗う

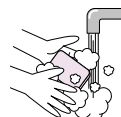

覆う

菌がつかないように、
食品はふたやラップで覆って保存

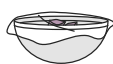

2 菌・ウイルスを増やさない

冷蔵

常温で放置せず、
冷蔵庫で保存する

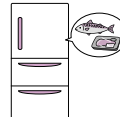

保健センター 管理栄養士

肉や魚などの食材には細菌やウイルスが付着しているものと考え、適切な衛生管理を行いましょう。

3 菌・ウイルスを殺菌する

加熱

食品内部まで十分に
火を通す



調理器具

こまめにしっかり
洗い、定期的に消毒する

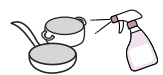

ハッピーバースデー
1歳のHappy Birthday

まちの元気っ子たちお誕生日おめでとう!



かつみ へいた
勝見 平汰 ちゃん
田中



もり はるせ
森 晴聖 ちゃん
美松台



なむら ゆい
苗村 優衣 ちゃん
川守



いけうち りん
池内 鈴 ちゃん
庄

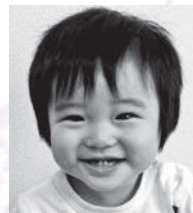

にしざわ かける
西澤 翔琉 ちゃん
岡屋

● 7月に1歳を迎えるお子さんの写真を紙面に飾りませんか? ●

応募方法 | ①お子さんの名前(ふりがな) / 誕生日 ②保護者名 / 郵便番号 / 住所(自治会名も) / 電話番号を記入の上、役場へ持参・郵送・電子メール(件名に「1歳応募」を明記)でご応募ください。Eメールによる応募の場合、返信をもって受付完了となります。必ず返信しますので、返信がない場合はご連絡ください。



ケータイ
からでもOK!

締め切り日 | 6月9日(金) 返信日 | 6月12日(月)まで

「竹灯り教室」受講生募集!

日本の美しい景観の一つである竹林。その竹を使って、すてきなインテリアになる灯りを手作りしてみませんか。初心者歓迎します。◆とき…6月22日(土)・7月27日(土)・8月31日(土)・9月28日(土)・10月26日(土)・11月16日(土)・12月21日(土)・平成30年1月18日(土)・2月8日(土) 各回19:30~21:30 ◆場所…竜王町公民館 ◆参加費…3,000円/年間(初回は教材費3,500円程度が別途必要) ◆申し込み…随時 ◆問…竜王竹とあそぶ会(竜王町公民館内・竜王町文化協会事務局) ☎58-1005

「切り絵教室」受講生募集!

四季折々の花や風景などをモチーフにした白黒の絵をカッターで切り抜くアート作品です。繊細で綿密な切り絵の世界に挑戦してみませんか。◆とき…6月16日(金)・7月7日(金)・8月18日(金)・9月8日(金)・10月13日(金)・11月10日(金)・12月8日(金)・平成30年1月12日(金)・2月9日(金) 各回13:30~15:30 ◆場所…竜王町公民館 ◆対象…20歳以上の男女 ◆参加費…7,000円/年間(別途教材費が必要) ◆申し込み…随時 ◆問…竜王切り絵クラブ(竜王町公民館内・竜王町文化協会事務局) ☎58-1005

一緒に歌いませんか?
(合唱団員募集)

4声に分かれ、日本の抒情歌、ポップス、宗教曲などを歌い、町文化祭やイベントに出演しています。すてきなハーモニーを私たちと一緒に楽しみましょう。◆開催日…毎週月曜日 20:00~ ◆場所…竜王町公民館 音楽室(3階) ◆会費…1,000円/月 ◆問…混声合唱団RYUO ☎090-8821-1433(竹内)

みんなで歌おう♪歌声喫茶「ポッケ」

「パイナップル」の皆さんと一緒に、懐かしいあの歌、この歌をみんなで集って歌い合い、心癒されるひとときを過ごしませんか? 新しい譜面をつくって曲数も増えました。ご参加お待ちしております。◆とき…6月17日(土) 13:30~15:00 ◆場所…竜王町公民館 交電フロア(1階) ◆参加費…一人200円(ドリンクほか) ◆問…歌声喫茶「ポッケ」 ☎57-0278(澤井)

みんなの
掲 示 板

■ 掲示板をご利用ください ■
町民の皆さんが行う文化・学習・スポーツ・まちづくりなどのさまざまな活動で、メンバー募集や催し物などのお知らせを掲載しませんか。掲載を希望される場合は、掲載月の前々月の25日までに未来創造課 ☎58-3701へご連絡ください。

まちの相談窓口

心配ごと相談所 (相談員による相談)

内容	さまざまな心配ごとの相談
日時	6月1日(木)／12日(月)／21日(木) 7月3日(月)／11日(木)／21日(金) 10:00～12:00
場所	勤労福祉会館 1階 ☎ 竜王町社会福祉協議会 ☎58-1475

行政相談所 (相談員による相談)

内容	国・役所・独立行政法人についての苦情・要望
日時	6月12日(月)／7月11日(木) 10:00～12:00
場所	勤労福祉会館 1階 ☎ 総務課 ☎58-3700

消費生活相談 (相談員による相談)

内容	消費者トラブルに関する相談
日時	水～金曜日(平日) 8:30～12:00／13:00～17:00
場所	防災センター ☎ 生活安全課 消費生活相談窓口 ☎58-3703

認知症に関する相談

内容	認知症の早期発見と認知症になっても安心して暮らせるための相談窓口
場所	☎ 福祉課 地域包括支援センター ☎58-3704

ふきのとうカフェ (相談員による相談)

内容	介護者や介護経験者、自身や家族の認知症のことが心配な人が集い交流する場
日時	6月6日(木)・23日(金) 10:00～12:00
場所	町公民館 1階 交電フロア ☎ 福祉課 地域包括支援センター ☎58-3704

精神疾患のある人の家族会「あす☆みる倶楽部」

内容	精神疾患のある人の家族同士が気軽に悩みを分かち合うための座談会
日時	6月14日(木) 14:00～15:00
場所	保健センター ☎ 健康推進課(保健センター) ☎58-1006

子ども家庭相談室

内容	妊娠・出産・子育てに関する悩み、配偶者からの暴力など
場所	☎ 健康推進課 子ども家庭相談室 ☎58-3722 ☎58-1007

ふれあい相談発達支援センター

内容	子育てや発達に関する悩み、不登校や行きしぶりに関する悩みや相談
日時	月～金曜日(平日) 9:00～17:00
場所	竜王町公民館 3階 ☎ 発達支援課 ふれあい相談発達支援センター ☎58-3741

近江八幡・竜王少年センター (相談員による相談)

内容	青少年に関する悩み事・心配事
日時	水曜日(13:00～16:00)／木曜日(9:00～12:00)
場所	防災センター 2階 和室 ☎ 近江八幡・竜王少年センター 竜王相談窓口 ☎58-3721



悩みがあつたら相談してね!

いじめや体罰、虐待... 子どもをめぐる人権問題を解決に導くための相談

小・中学生・高校生などの悩み事や心配事、また子どものことで悩んでいる家族などからの相談に電話で応じます。相談は無料、秘密は厳守します。

子どもの人権110番(全国共通・無料)
フリーダイヤル ぜろぜろなのひゃくとうばん
0120-007-110

「子どもの人権110番」
全国一斉強化週間
6.26(月)⇒7.2(日)

人権イメージキャラクター 人KENあゆみちゃん

受付時間 8:30～19:00(土・日は10:00～17:00)

相談内容 いじめ、体罰、不登校、虐待など、子どもの人権に関わる問題について

相談担当者 人権擁護委員および法務局職員
※強化週間以外も平日の8:30～17:15で相談に応じています。

☎ 大津地方法務局 人権擁護課 ☎077-522-4673

「竜王清流会」河川環境美化作戦～第2弾～

お一人でも多くのボランティア活動で河川環境美化作戦を盛り上げていきましょう。あなたの力をお貸しください。当日の参加も歓迎します。とき◆6月3日(土) 8:00～12:00 ※悪天候の場合は6月10日(土)に順延 ◆集合場所…8:00までに善光寺川左岸(山面大橋付近)に集合 ◆持ち物…軍手、草刈り機、四つ鋏など ◆問…竜王清流会 ☎58-1876(田中)

告知! 7月15日(土)には、きれいになった善光寺川の河原で「家族魚つかみ大会」などを開きます。

日舞体操で遊ぼう!「親子教室」

愛燦々、人生色々、港町十三番地など、楽しい楽曲に合わせて日本舞踊の所作を習いましょう。講師が丁寧に指導しますので、体操のつもりで気軽に踊れます。また、しなやかな動作が身に付き、姿勢も良くなり、歌も覚えることができます。◆とき…6月24日(土) 10:00～12:00 ◆場所…竜王町公民館 ◆対象…親子、祖父母とお孫さんなどなたでも ◆定員…10人(5組) ◆参加費…一人500円 ◆持ち物…足袋(靴下)、あれば羽織・着物でも可 ◆申し込み…随時 ◆問…翔波会(竜王町公民館内・竜王町文化協会事務局) ☎58-1005

参加者募集! みんなで楽しく踊るフラダンス

幅広い年齢層に支持されているフラダンスを、ハワイアンミュージックに合わせて、笑顔でゆったりと踊ってみませんか。初心者OK。見学自由です。◆とき…6月10日(土)・17日(土)・24日(土)(月3回程度) 18:00～19:30 ◆場所…竜王町公民館 和室(1階) ◆参加費…見学時に詳細を説明します。◆申し込み…随時 ◆問…ヴァアヒラ滋賀 ☎58-2967

ひだまり学舎 教室・講座のご案内

【教室】やさしいヨガ

とき 6月5日㊟・19日㊟ 10:30~12:00
 講師 ヨガインストラクターなお
 費用 1,000円(1回当たり)
 定員 10人

【講座】～しあわせなお母さんになろう～
 産後の家のモノ講座

子どもが成長し、次から次へ増えるモノ。家と家族が何より心地良い場所になるよう、生活空間を整えるヒントを見つけるワークショップです。

とき 6月23日㊟ 10:00~11:30
 対象 産前産後の女性(託児無し・同伴可)
 講師 吉田尚子さん(1級家事セラピスト)
 費用 1,000円
 定員 6人



----- 申し込み・問い合わせ -----
 ひだまり学舎(事務局) ☎090-1516-4517

教室・講習

弓道初心者教室

「弓道」の基本的な技術や知識(日本の心と技)を学び、その楽しさに触れてみませんか。初心者でも安心してご参加いただけます。見学もぜひ、お越しください。

◆とき: 6月24日㊟から毎週土曜日に開催(全10回) 13時30分~15時30分 ※見学は毎週火・金曜日19時30分~21時30分
 ◆場所: ドラゴンスポーツセンター
 弓道場(竜王町総合運動公園内) ◆対象: 18歳以上 ◆

指導: 竜王町弓道会 ◆定員: 10人 ◆費用: 6000円(保険代、教本資料代含む) ◆
 問: ドラゴンスポーツセンター ☎58・3173

調理師試験受験直前講習会

◆資格: 平成29年度調理師試験受験の願書を提出済みの人 ◆とき: 7月7日㊟ 9時5分~16時45分 ◆場所: 滋賀県立男女共同参画センター GINETしが(近江八幡市鷹飼町80-4) ◆受講料: 9000円(当日1万円) ◆申し込み: 随時受け付けます。 ◆問: 八幡調理師会 ☎0748・

イベント

「第13回東近江よかよかまつり」

障がいのある人と地域の皆さんとの交流を図るため、「第13回東近江よかよかまつり」を開催します。「近江うし丸くん」をはじめ、地域のゆるキャラたちも駆け付けます。ぜひお越しください。

◆とき: 6月10日㊟ 10時~15時(雨天決行) ◆場所: 東近江市あかね文化ホール(東近江市蒲生支所隣) ◆内容: 36・3681

シルバー・ドライバーズ教室 受講者募集

高齢者の運転を教習所で診断

運転に不安を感じている65歳以上のドライバーを対象に、下記の各自動車学校・教習所で講習会を行っています。

彦根自動車学校 ☎9:10~
 7月5日㊟/9月27日㊟
 11月18日㊟

近江八幡 教習所 ☎9:00~
 6月22日㊟/7月20日㊟
 10月26日㊟/11月30日㊟

アヤハ教習所 栗東校 ☎9:30~
 6月29日㊟/9月21日㊟
 10月19日㊟/11月2日㊟

八日市教習所 ☎9:00~
 6月13日㊟/7月11日㊟
 9月12日㊟/10月10日㊟

☎滋賀県警察本部 交通企画課 ふれあいチーム
 ☎077-522-1231(平日8:30~17:00)

受講料
無料

各回定員
6人

バンド演奏やダンスなどのステージ発表、パネル展示、飲食物・自主製品などの模擬店 ◆
 入場料: 無料 ◆問: 東近江地域障害者生活支援センター ☎0748・32・8720/役場健康推進課 障がい福祉係(保健センター) ☎58・1006 ☎58・1007

フリーマーケット in ドラゴンハット

◆とき: 6月24日㊟ 9時30分~13時30分(雨天開催) ◆
 会場: ドラゴンハット(竜王町総合運動公園内) ◆店舗数

約100店舗 ◆内容: フリーマーケット、軽食販売、パルーンアートなど ◆問: 公益財団法人 竜王町地域振興事業団 ☎58・3113

雪野山クリーンハイク(清掃登山)

◆とき: 6月4日㊟ 9時~ ◆集合場所: 妹背の里駐車場(竜王町川守) ◆コース: 妹背の里駐車場→雪野山→妹背の里駐車場 ◆持ち物: 弁当、水筒、雨具、レジ袋 ◆参加費: 2000円(傷害保険料含む) ※高校生以下は無料 ◆申し込み: 3日前までにご連絡ください

安定器等・汚染物(高濃度廃棄物)の処理に関する割引制度について

このたび、PCB廃棄物のうち、JESCO北九州での処理対象となっている安定器等・汚染物について、処分費用の3%が割り引かれる制度(特別登録)が実施されます。この割引制度の利用には、平成29年7月～12月の半年間にJESCOへ登録を行うことが必要です。この機会に、事業所内の照明器具や倉庫などを点検し、PCBを含む機器がないか、再度ご確認ください。

※割引制度の登録期間は、自治体により異なります。滋賀県以外で保管されている安定器等・汚染物の登録期間については、保管場所を管轄する自治体へお問い合わせください。

問い合わせ

滋賀県

滋賀県琵琶湖環境部循環社会推進課 廃棄物対策室廃棄物指導係
☎077-528-3474 ☎077-528-4845

JESCO

中間貯蔵・環境安全事業株式会社 本社PCB処理営業部登録担当
☎03-5765-1917・1935

詳しくは滋賀県ホームページでご確認ください

「特別登録・調整協力割引制度の実施について(安定器等・汚染物割引制度)」

☎<http://www.pref.shiga.lg.jp/d/haikibutsu/sanpai/pcb/tokubetutouroku.html>

お知らせ

平成28年度 情報公開・個人情報保護制度の運用状況

竜王町では、竜王町情報公開条例に基づき情報公開を実施しています。また、竜王町個人情報保護条例に基づき、町が保有する個人情報適正に取り扱い、個人の権利利益の保護に努めています。両条例

い。◆問：滋賀県勤労者山岳連盟防徨倶楽部 ☎090・2280・9979 (担当:谷内)

に基づき、平成28年度の制度の運用状況を公表します。

【情報公開制度】

◆請求件数：町長部局14件、教育委員会部局4件 ◆公開状況：公開8件(部分公開含む)、非公開10件、不服申し立て0件 ※選挙管理委員会、公平委員会、監査委員、農業委員会、固定資産評価審査委員会および議会に対しては、情報公開制度に係る請求はありませんでした。

【個人情報保護制度】

◆請求件数：1件 ◆開示状況：開示1件(部分開示含む)、不開示0件、訂正0件、利用中

止0件 ◆問：未来創造課 権広報係 ☎58・3701

平成29年度 国家公務員採用一般職試験(高卒者試験)

◆区分：事務、技術、農業、農業土木、林業 ◆資格：①平成29年4月1日において、高等学校または中等教育学校を卒業した日の翌日から起算して2年を経過していない者および平成30年3月までに高等学校または中等教育学校を卒業する見込みの者②人事院が①に掲げる者に準ずると認める者 ◆第一次試験日：9月3日 ☎

募集

「第38回 青少年国際交流キャンプ」参加者募集

◆対象：小学3年生～中学3年生 ◆期間：8月1日(水)～5日(土)(泊5日) ◆場所：静岡県立朝霧野外活動センター ◆内容：富士登山、テント生活体験、野外炊飯体験など ◆定員：日本人80人、外国人20人 ◆申し込み：資料請求など詳細は、お問い合わせください。 ◆申込締め切り：7月5日(水) ◆問：公益財団法人国際青少年研修協会 ☎03・6417・9721 ☎<http://www.kskk.or.jp>

◆試験地：京都市ほか ◆申込受付期間：①インターネット(原則)6月19日(水)～28日(水) ②郵送・持参6月19日(水)～21日(金) ◆申し込み：人事院ホームページ「国家公務員試験採用情報NAVIL」をご覧ください。 ☎<http://www.jiji.go.jp/saiyo/saiyo.htm> ◆問：人事院近畿事務局 試験第二係 ☎06・4796・2191

平田歯科医院

一般歯科・歯科口腔外科
小児歯科・矯正歯科

〒520-2531 竜王町山之上3456

ご予約・お問い合わせは

TEL 0748-57-0600

<http://www.hiratadental.com>



住宅から公共工事まで30年 技術と実績×思いやり

4優 絆 家族団らんの家

本社 竜王町山之上 3276
展示場 TEL:0748-57-1100

栗東 栗東市上約 10
展示場 TEL:077-553-9933

「住まい」の匠

上質住宅の空間 本格派注文住宅

株式会社 ヤマタケ創建 Yamatake Sohan

ISO-9001 認定取得 ISO-14001

ヤマタケ創建 検査



●インキ・大豆油・ペンキを含む種動物油・ペンキ
●印刷・有毒な液体を排出しない水溶性印刷

平成29年6月1日(毎月1日)発行/竜王町役場 未来創造課 編集
〒520-2592 滋賀県蒲生郡竜王町大字小口3 ☎0748-58-3701 ☎0748-58-1388
http://www.town.ryuoh.shiga.jp Einfo@town.ryuoh.shiga.jp

ヨーロピアン&アメリカンな蚤の市

GyuU GyuU &

ポケット

マルシェ

Pocket Marche



主催◆Rabbit Garden・Junk
問い合わせ◆竜王町役場商工観光課 ☎58-3718

6/3^土-4^日 in 竜王町総合運動公園内(芝生広場)
am9:30~pm4:00 入場無料・駐車場無料

雑貨やハンドメイド、グリーンや花苗など、全国各地のすてきなお店が立ち並び中で、竜王町の魅力発信とスキヤキプロジェクトをPRするブース出展や地域おこし協力隊による「羊毛フェルト作り体験」、道の駅「竜王かがみの里」・「アグリパーク竜王」による新鮮野菜やパンなどを販売します。

竜王カスク

竜王牛丼丸

近江牛バーガー

よもぎパン

竜王産野菜

竜王町地域おこし協力隊
羊毛フェルト作り体験

竜王の四季彩

りゅうおうのイトコご案内

竜王町観光大使
近江うし丸

千日祭・千日会

6月24日(土)19:00~(宵宮)
25日(日)14:00~(千日会)

仁王尊(鏡・西光寺跡地)

足の病にご利益があると伝えられる西光寺跡の仁王尊に、わら草履を供えて無病息災を願います。両日とも仁王尊像がご開帳されます。

☎竜王町観光協会 ☎58-3715



竜王スキヤキプロジェクト

竜王町のブランド化宣言 「近江牛発祥の地・竜王町」「スキヤキを愛する町・竜王町」

竜王町では、町内の生産者、企業、関係組織、行政が一体となり、「近江牛」を基軸に、まちの特産品や歴史、文化などの地域資源を「スキヤキ」というキーワードで総結集させ、まちの魅力を発信するための『竜王町まるごと「スキヤキ」プロジェクト』を実施しています。

税と料金

納期限までに納めましょう

納期限 6月30日(金)

- 町県民税
- 国民健康保険税
- 保育所保育料
- 幼稚園保育料
- 通学自動車使用料
- 学校給食費
- 水道料金
- 下水道使用料

□座残高をご確認ください

竜王町の人口推移

全体	12300人(+35)
男	6360人(+28)
女	5940人(+7)
世帯数	4340世帯(+45)
平成29年4月末現在 ※()内は前月比	
転入	79人(79)
転出	47人(98)
出生	9人(5)
死亡	6人(7)
平成29年4月中の届け出 ※()内は前月数	

訂正とお詫び

「広報りゅうおう」5月号におきまして、記載に誤りがありました。正しくは以下のとおりです。ご迷惑をお掛けしましたことをお詫びするとともに、ここに訂正いたします。
P9 「竜王町総合庁舎」組織図(誤) 住民福祉部門 ③税務課(正) 総務部門 ③税務課
※町ホームページには、修正した「広報りゅうおう」のPDFファイルを掲載しています。